Bayerisches Landesamt für Statistik

Statistische Berichte

Bauhauptgewerbe in Bayern im Juli 2025

E II 1/E III 1 m 7/2025
Hrsg. im September 2025
Bestellnr. E2100C 202507

www.statistik.bayern.de

Zeichenerklärung

0	mehr als nichts, aber weniger als die Hälfte der kleinsten in der Tabelle nachgewiesenen Einheit
–	nichts vorhanden oder keine Veränderung
/	keine Angaben, da Zahlen nicht sicher genug
·	Zahlenwert unbekannt, geheimzuhalten oder nicht rechenbar
...	Angabe fällt später an
X	Tabellenfach gesperrt, da Aussage nicht sinnvoll
( )	Nachweis unter dem Vorbehalt, dass der Zahlenwert erhebliche Fehler aufweisen kann
p	vorläufiges Ergebnis
r	berichtigtes Ergebnis
s	geschätztes Ergebnis
D	Durchschnitt
≙	entspricht

Auf- und Abrunden

Im Allgemeinen ist ohne Rücksicht auf die Endsummen auf- bzw. abgerundet worden. Deshalb können sich bei der Summierung von Einzelangaben geringfügige Abweichungen zu den ausgewiesenen Endsummen ergeben. Bei der Aufgliederung der Gesamtheit in Prozent kann die Summe der Einzelwerte wegen Rundens vom Wert 100 % abweichen. Eine Abstimmung auf 100 % erfolgt im Allgemeinen nicht.

Publikationsservice

Das Bayerische Landesamt für Statistik veröffentlicht jährlich über 400 Publikationen. Das aktuelle Veröffentlichungsverzeichnis ist im Internet als Datei verfügbar, kann aber auch als Druckversion kostenlos zugesandt werden.

Kostenlos
ist der Download der meisten Veröffentlichungen, z.B. von Statistischen Berichten (PDF- oder Excel-Format).

Kostenpflichtig
sind alle Printversionen (auch von Statistischen Berichten), Datenträger und ausgewählte Dateien (z.B. von Verzeichnissen, von Beiträgen, vom Jahrbuch).

Publikationsservice
Alle Veröffentlichungen sind im Internet verfügbar unter
www.statistik.bayern.de/produkte

Impressum

Statistische Berichte
bieten in tabellarischer Form neuestes Zahlenmaterial der jeweiligen Erhebung. Dieses wird, soweit erforderlich, methodisch erläutert und kurz kommentiert.

Herausgeber, Druck und Vertrieb
Bayerisches Landesamt für Statistik
Nürnberger Straße 95
90762 Fürth

Papier
Gedruckt auf umweltfreundlichem Papier, chlorfrei gebleicht.

Vertrieb
E-Mail vertrieb@statistik.bayern.de
Telefon 0911 98208-6311
Telefax 0911 98208-96638

Auskunftsdienst
E-Mail info@statistik.bayern.de
Telefon 0911 98208-6563
Telefax 0911 98208-96563

© **Bayerisches Landesamt für Statistik, Fürth 2025**
Vervielfältigung und Verbreitung, auch auszugsweise, mit Quellenangabe gestattet.

Hinweis: Diese Druckschrift wird im Rahmen der Öffentlichkeitsarbeit der Bayerischen Staatsregierung herausgegeben. Sie darf weder von Parteien noch von Wahlwerbern oder Wahlhelfern im Zeitraum von fünf Monaten vor einer Wahl zum Zwecke der Wahlwerbung verwendet werden. Dies gilt für Landtags-, Bundestags-, Kommunal- und Europawahlen. Missbräuchlich ist während dieser Zeit insbesondere die Verteilung auf Wahlveranstaltungen, an Informationsständen der Parteien sowie das Einlegen, Aufdrucken und Aufkleben parteipolitischer Informationen oder Werbemittel. Untersagt ist gleichfalls die Weitergabe an Dritte zum Zwecke der Wahlwerbung. Auch ohne zeitlichen Bezug zu einer bevorstehenden Wahl darf die Druckschrift nicht in einer Weise verwendet werden, die als Parteinahme der Staatsregierung zugunsten einzelner politischer Gruppen verstanden werden könnte. Den Parteien ist es gestattet, die Druckschrift zur Unterrichtung ihrer eigenen Mitglieder zu verwenden.

Inhaltsverzeichnis

Vorbemerkungen 4

Auszug aus der Klassifikation der Wirtschaftszweige, Ausgabe 2008 (WZ 2008)

Verzeichnis der Wirtschaftszweige im Bauhauptgewerbe 5
Verzeichnis der Wirtschaftszweige im Ausbaugewerbe 6

Monats- bzw. Quartalsergebnisse im Bauhauptgewerbe in Bayern im Juli bzw. 2. Quartal 2025

1. Betriebe, tätige Personen, Entgelte, geleistete Arbeitsstunden und baugewerblicher Umsatz im Bauhauptgewerbe in Bayern 8
2. Betriebe, tätige Personen, geleistete Arbeitsstunden, Entgelte und baugewerblicher Umsatz im Bauhauptgewerbe in Bayern nach Wirtschaftszweigen 9
3. Betriebe, tätige Personen und Entgelte im Bauhauptgewerbe in Bayern nach Kreisen 10
4. Geleistete Arbeitsstunden im Bauhauptgewerbe in Bayern nach Bausparten und Regierungsbezirken 12
5. Baugewerblicher Umsatz im Bauhauptgewerbe in Bayern nach Bausparten und Regierungsbezirken 12
6. Auftragseingänge im Bauhauptgewerbe in Bayern nach Bausparten und Regierungsbezirken 13
7. Auftragsbestände im Bauhauptgewerbe in Bayern nach Bausparten und Regierungsbezirken 13
8. Geleistete Arbeitsstunden im Bauhauptgewerbe in Bayern nach ausgewählten Bausparten und Kreisen 14
9. Baugewerblicher Umsatz im Bauhauptgewerbe in Bayern nach ausgewählten Bausparten und Kreisen 16
10. Auftragseingänge im Bauhauptgewerbe in Bayern nach ausgewählten Bausparten und Kreisen 18
11. Auftragsbestände im Bauhauptgewerbe in Bayern nach ausgewählten Bausparten und Kreisen 20
12. Wertindizes der Auftragseingänge und Auftragsbestände im Bauhauptgewerbe in Bayern 22
13. Bauproduktionsindex im Bauhauptgewerbe in Bayern 23

Quartalsergebnisse im Ausbaugewerbe bzw. bei Bauträgern in Bayern im 2. Quartal 2025

14. Betriebe, tätige Personen, geleistete Arbeitsstunden, Entgelte und ausbaugewerblicher Umsatz im Ausbaugewerbe bzw. Betriebe, tätige Personen und Entgelte bei Bauträgern in Bayern 24
15. Betriebe, tätige Personen, geleistete Arbeitsstunden, Entgelte und ausbaugewerblicher Umsatz im Ausbaugewerbe bzw. Betriebe, tätige Personen und Entgelte bei Bauträgern in Bayern nach Wirtschaftszweigen 24
16. Betriebe, tätige Personen, geleistete Arbeitsstunden, Entgelte und ausbaugewerblicher Umsatz im Ausbaugewerbe in Bayern nach Kreisen 25

Vorbemerkungen

Die Statistiken des Baugewerbes umfassen Daten über das Bauhaupt- und das Ausbaugewerbe. Die Zuordnung der Meldeeinheiten zum Bauhauptgewerbe bzw. zum Ausbaugewerbe erfolgt nach dem Schwerpunkt der wirtschaftlichen Tätigkeit anhand der „Klassifikation der Wirtschaftszweige, Ausgabe 2008 (WZ 2008)“. Die WZ 2008 baut rechtsverbindlich auf der statistischen Systematik der Wirtschaftszweige in der Europäischen Gemeinschaft (NACE Rev. 2) auf, die mit der Verordnung (EG) Nr. 1893/2006 des Europäischen Parlaments und des Rates vom 20. Dezember 2006 veröffentlicht wurde, und ihrerseits auf der Internationalen Systematik der Wirtschaftszweige (ISIC Rev. 4) der Vereinten Nationen basiert.

Im Sinne des Gesetzes über die Statistik im Produzierenden Gewerbe (ProdGewStatG) zählen zum Wirtschaftssektor **Bauhauptgewerbe** die Gruppen 41.2 "Bau von Gebäuden", 42.1 "Bau von Straßen und Bahnverkehrsstrecken", 42.2 "Leitungstiefbau und Kläranlagenbau", 42.9 "Sonstiger Tiefbau", 43.1 "Abbrucharbeiten und vorbereitende Baustellenarbeiten" und 43.9 "Sonstige spezialisierte Bautätigkeiten", zum **Ausbaugewerbe** die Gruppen 43.2 "Bauinstallation", 43.3 "Sonstiger Ausbau" und 41.1 "Erschließung von Grundstücken; Bauträger".

Der **Monatsbericht im Bauhauptgewerbe**, kurz auch als Bauberichterstattung bezeichnet, ist eine Teilerhebung und wird bundesweit bei den Baubetrieben von höchstens 15 000 rechtlichen Einheiten des Bauhauptgewerbes sowie bei Baubetrieben anderer rechtlicher Einheiten, jeweils ohne ausbaugewerbliche Betriebe, monatlich durchgeführt. Die rechtliche Einheit ist die kleinste selbstständige Einheit, die aus handels- und/oder steuerrechtlichen Gründen Bücher führt. In der deutschen amtlichen Statistik wurde das Unternehmen bis einschließlich Berichtsjahr 2017 mit der rechtlichen Einheit gleichgesetzt. Mit Anwendung der EU-Unternehmensdefinition ab Berichtsjahr 2018 können die beiden Begriffe in der Ergebnisdarstellung nicht mehr synonym verwendet werden. Detaillierte Informationen zum Sachverhalt finden sich unter www.statistikportal.de/unternehmen-gewerbeanzeigen-und-insolvenzen/unternehmensbegriff.

Beim Monatsbericht im Bauhauptgewerbe werden grundsätzlich alle Betriebe des Bauhauptgewerbes von rechtlichen Einheiten mit 20 oder mehr tätigen Personen erfasst, wobei die Anzahl tätiger Personen Ende Juni des vorausgehenden Berichtsjahres maßgebend ist. Die Erhebung dient der kurzfristigen Beurteilung der konjunkturellen Lage des Baumarktes. Darüber hinaus wird sie auch zur Berechnung der Produktionsindizes im Baugewerbe und der Auftragseingangsindizes verwendet. Die Erhebung stellt damit unverzichtbare Unterlagen für die Arbeit der gesetzgebenden Körperschaften, der Bundes- und Landesregierung, der Bau- und Handwerksverbände, den Kammern sowie auch dem Statistischen Amt der Europäischen Union (Eurostat) zur Verfügung und ist damit eine unentbehrliche Grundlage für zahlreiche Entscheidungen auf dem Gebiet der gesamten Wirtschaftspolitik, insbesondere der Baupolitik.

Die **Vierteljahreserhebung im Ausbaugewerbe und bei Bauträgern** ist eine Teilerhebung, die bundesweit bei höchstens 14 000 im Erhebungsbereich (= Ausbaugewerbe und Bauträger) tätigen Betrieben vierteljährlich durchgeführt wird. Ab Berichtsjahr 2021 werden wieder die ausbaugewerblichen Betriebe von rechtlichen Einheiten mit 20 oder mehr tätigen Personen befragt (von Berichtsjahr 2018 bis einschließlich Berichtsjahr 2020 lag die Berichtskreisuntergrenze bei 23 oder mehr tätigen Personen). Wie die Bauberichterstattung dient auch diese Erhebung der kurzfristigen Beurteilung der konjunkturellen Lage des Baumarktes.

Begriffsbestimmungen

Arbeitsstunden: Alle auf Baustellen, Bauhöfen und in Werkstätten im Bundesgebiet von den tätigen Personen tatsächlich geleisteten Stunden ohne diejenigen für Bürotätigkeiten.

Auftragsbestand: Wert aller am Ende des Berichtsquartals vorliegenden, akzeptierten und nicht ausgeführten Bauaufträge entsprechend der Verdingungsordnung für Bauleistungen (VOB).

Auftragseingang: Die im abgelaufenen Kalendermonat neu eingegangenen und vom Betrieb fest akzeptierten Bauaufträge entsprechend der VOB.

Betriebe: Örtlich getrennte Niederlassungen von rechtlichen Einheiten. Dazu zählen Haupt- und selbstständige Zweigniederlassungen sowie rechtliche Einheiten mit nur einem Betrieb.

Entgelte: Summe der lohnsteuerpflichtigen Bruttobezüge (Bar- und Sachbezüge), der Vergütungen für gesetzliche Feiertage, Urlaub, Krankheit sowie der Arbeitgeberzulagen gemäß Vermögensbildungstarifverträgen ohne Arbeitgeberanteil zur Sozialversicherung.

Tätige Personen: Zu den tätigen Personen zählen tätige Inhaberinnen und Inhaber, tätige Mitinhaberinnen und Mitinhaber, unbezahlt mithelfende Familienangehörige, soweit diese mindestens 55 Stunden im Monat im Betrieb tätig sind, Personen, die in einem Arbeitsverhältnis zum Betrieb stehen, sowie Personen mit Altersteilzeitregelungen.

Umsatz (ohne Umsatzsteuer): Als (aus-)baugewerblicher Umsatz gelten die dem Finanzamt für die Umsatzsteuer zu meldenden steuerbaren Beträge im Bundesgebiet einschließlich Umsatz aus Subunternehmertätigkeit und der einbehaltenen Teilleistungen aus der Vergabe an Subunternehmer. Zum Umsatz zählen auch Anzahlungen für Teilleistungen oder Vorauszahlungen vor Ausführung der entsprechenden Lieferungen oder Leistungen ab 5 000 Euro.

Auszug aus der Klassifikation der Wirtschaftszweige, Ausgabe 2008 (WZ 2008)

Verzeichnis der Wirtschaftszweige im Bauhauptgewerbe:

41.20.1 Bau von Gebäuden (ohne Fertigteilbau)
Errichtung von Wohn- und Nichtwohngebäuden aller Art sowie Umbau oder Renovierung bestehender Wohnanlagen.

41.20.2 Errichtung von Fertigteilbauten
Errichtung von vorgefertigten Gebäuden (Fertigteilbauten) aus selbst hergestellten oder fremd bezogenen Fertigbauteilen auf der Baustelle.
Nicht einzubeziehen: Bau von Industrieanlagen, die keine Gebäude sind (s. 42.99)

42.11 Bau von Straßen
Bau von Autobahnen, Landstraßen, Straßen und Wegen, Belagsarbeiten an Straßen, Brücken und Tunneln, Asphaltieren bzw. Pflastern von Straßen und Wegen, Markierung von Straßen u. Ä., Anbringen von Leitplanken, Verkehrszeichen, u. Ä. an Straßen, Bau von Rollbahnen.

42.12 Bau von Bahnverkehrsstrecken

42.13 Brücken- und Tunnelbau

42.21 Rohrleitungstiefbau, Brunnenbau und Kläranlagenbau
Bau von Rohrfernleitungen und städtischen Rohrleitungen, Wasserleitungen, Bewässerungssystemen (Kanälen), Sammelbecken, Kanalnetzen (einschließlich Reparatur), Abwasserbeseitigungsanlagen, Pumpstationen und Brunnenbau.

42.22 Kabelnetzleitungstiefbau
Bau von Leitungen zur Verteilung von elektrischem Strom und von Fernmeldeleitungen sowie den Bau der damit untrennbar verbundenen Gebäude und Bauwerke.

42.91 Wasserbau
Bau von Wasserstraßen, Häfen (einschließlich Yachthäfen), Flussbauten, Schleusen usw., Talsperren und Deichen; Ausbaggern von Wasserstraßen.

42.99 Sonstiger Tiefbau, anderweitig nicht genannt
Bau von Industrieanlagen (außer Gebäuden) wie Raffinerien, Chemiefabriken sowie Errichtung von Bauwerken, die keine Gebäude sind wie Sportanlagen und Flächenaufteilung mit Infrastrukturverbesserungen (z. B. Bau von zusätzlichen Straßen und Versorgungsanlagen).

43.11 Abbrucharbeiten

43.12 Vorbereitende Baustellenarbeiten
Enttrümmerung von Baustellen; Erdbewegungen: Ausschachtung, Erdauffüllung, Einebnung und Planierung von Baugelände, Grabenaushub, Felsabbau, Sprengen, usw.; Erschließung und Schließung von Lagerstätten; Baustellenentwässerung und Entwässerung von land- und forstwirtschaftlichen Flächen.

43.13 Test- und Suchbohrung
Test-, Such- und Kernbohrung für bauliche, geophysikalische, geologische oder ähnliche Zwecke.
Nicht einzubeziehen: Brunnenbau (s. 42.21) und Schachtbau (s. 43.99.9).

43.91.1 Dachdeckerei und Bauspenglerei
Dachdeckerarbeiten und Spenglerarbeiten im Außenbereich im Rahmen der Errichtung von Dächern.

43.91.2 Zimmerei und Ingenieurholzbau

43.99.1 Gerüstbau

43.99.2 Schornstein-, Feuerungs- und Industrieofenbau

43.99.9 Baugewerbe a. n. g.
Herstellen von Fundamenten einschließlich Pfahlgründung, Abdichtung gegen Wasser und Feuchtigkeit, Gebäudetrocknung, Schachtbau, Montage von Stahlelementen, Eisenbiegerei, Mauer- und Pflasterarbeiten, Betonarbeiten einschließlich Stahlbetonarbeiten, Fassadenreinigung, sowie Vermietung von Kränen und anderen Baugeräten, die nicht einer bestimmten Bautätigkeit zugeordnet werden können, mit Bedienungspersonal.

Verzeichnis der Wirtschaftszweige im Ausbaugewerbe:

43.21 Elektroinstallation
Installation von: Elektrischen Leitungen und Armaturen; Leitungen für Telekommunikationssysteme; Leitungen für Computernetze und Kabelfernsehen, einschließlich Glasfaserkabeln; Antennen, einschließlich Parabolantennen; Beleuchtungsanlagen für Gebäude; Feuermeldeanlagen; Einbruchalarmanlagen; Notstromanlagen; Stromzählern; Befeuerungsanlagen für Rollbahnen; Beleuchtungs- und Signalanlagen für Straßen und andere Verkehrswege; Solarstromanlagen; Anschluss von elektrischen Haushaltsgeräten, einschließlich Fußleistenheizungen.
Nicht einzubeziehen: Bau von Strom- und Kommunikationsleitungen, Installation von (Elektro-) Heizungsanlagen (s. 43.22.0).

43.22 Gas-, Wasser-, Heizungs- sowie Lüftungs- und Klimainstallation
Installation einschließlich Erweiterung, Umbau, Instandhaltung und Reparatur. Einbau von: Heizungsanlagen (mit elektrischem Strom, Gas, Öl oder festen Brennstoffen betrieben); Öfen, Kühltürmen; nicht elektrischen Solarwärmekollektoren; Wasser- und Sanitärinstallationen; Lüftungs- und Klimaanlagen; Gasinstallationen; Versorgungsleitungen für verschiedene Gase; Dampfleitungen; Sprinkleranlagen für Brandschutzzwecke; Rasensprengeranlagen sowie Reinigung und Beseitigung von Verstopfungen in Entwässerungsrohren in Gebäuden.

43.29.1 Dämmung gegen Kälte, Wärme, Schall und Erschütterung
Dämmung gegen Kälte, Wärme, Schall und Erschütterung; Wärmedämmarbeiten an Warm- oder Kaltwasserrohren, Kesseln u. Ä.; Feuerschutzdämmung. Trockenbau seit 02.02.2019 unter WZ 43.31.0.

43.29.9 Sonstige Bauinstallation, anderweitig nicht genannt
Einbau von: Aufzügen und Rolltreppen, einschließlich Reparatur und Instandhaltung; automatischen Türen und Drehtüren; Blitzableitern; Staubsaugersystemen in Gebäuden und anderen Bauwerken. Montage von Zäunen, Geländern und Feuertreppen; Installation von Jalousien und Markisen; Installation von Schildern (auch Leuchtschildern).
Nicht einzubeziehen: Anbringen von Verkehrszeichen.

43.31 Anbringen von Stuckaturen, Gipserei und Verputzerei
Stuck-, Gips- und Verputzarbeiten innen und außen; Trockenbau (bis 01.02.2019 unter WZ 43.29.1).

43.32 Bautischlerei und –schlosserei
Einbau von: Türen, Fenstern, Tür- und Fensterrahmen aus Holz oder anderem Material; Einbauküchen, Einbauschränken, Treppen, Ladeneinrichtungen u. Ä.; von Decken, beweglichen Trennwänden u. ä. Innenausbauarbeiten.
Nicht einzubeziehen: Einbau von automatischen Türen und Drehtüren (s. 43.29.9).

43.33 Fußboden-, Fliesen- und Plattenlegerei, Tapeziererei
Verlegen, Anbringen oder Einbau von: Wand- und Bodenfliesen oder -platten aus Keramik, Beton oder Stein; Ofenkacheln; Parkett- und andere Holzböden, Wandtäfelungen; Teppich- und Linoleumböden sowie Bodenbeläge aus Gummi- oder Kunststoffen; Böden und Wandverkleidungen aus Terrazzo, Marmor, Granit oder Schiefer; Tapeten sowie Parkettversiegelung und Fußbodenschleiferei.

43.34.1 Maler- und Lackierergewerbe
Innen- und Außenanstrich von Gebäuden, auch als Korrosionsschutz; Anstrich von Tiefbauten.
Nicht einzubeziehen: Lackieren von Kraftwagen.

43.34.2 Glasergewerbe
Ausführung von Glaserarbeiten einschließlich Einbau von Spiegeln usw.
Nicht einzubeziehen: Fenstereinbau (s. 43.32.0).

43.39 Sonstiger Ausbau, anderweitig nicht genannt
Akustikbau (z. B. Anbringen von Akustikplatten) sowie Reinigung neu errichteter Gebäude (Baugrobreinigung) und sonstige Baufertigstellung und Ausbauarbeiten a. n. g.
Nicht einzubeziehen: Tätigkeiten von Raumgestaltern, allgemeine Innenreinigung von Gebäuden und anderen Bauwerken, spezialisierte Innen- und Außenreinigung von Gebäuden.

Verzeichnis der Wirtschaftszweige bei Bauträgern:

41.10.1 Erschließung von unbebauten Grundstücken
Erschließung von unbebauten Grundstücken im Rahmen von Bauvorhaben zum späteren Verkauf durch Sicherstellung der Finanzierung und technischen Ausführung.
Nicht einzubeziehen: Bau von Gebäuden sowie Tätigkeiten von Architektur- und Ingenieurbüros und Projektmanagement für Bauvorhaben.

41.10.2 Bauträger für Nichtwohngebäude
Realisierung von Bauvorhaben im Nichtwohnungsbau zum späteren Verkauf durch Sicherstellung der Finanzierung und technischen Ausführung.
Nicht einzubeziehen: Bau von Gebäuden sowie Tätigkeiten von Architektur- und Ingenieurbüros und Projektmanagement für Bauvorhaben.

41.10.3 Bauträger für Wohngebäude
Realisierung von Wohnungsbauvorhaben zum späteren Verkauf durch Sicherstellung der Finanzierung und technischen Ausführung.
Nicht einzubeziehen: Bau von Gebäuden sowie Tätigkeiten von Architektur- und Ingenieurbüros und Projektmanagement für Bauvorhaben.

1. Betriebe, tätige Personen, Entgelte, geleistete Arbeitsstunden und baugewerblicher Umsatz im Bauhauptgewerbe in Bayern

Betriebe von rechtlichen Einheiten mit 20 oder mehr tätigen Personen

Juli 2025

Lfd. Nr.	Merkmal	Bauhauptgewerbe in Bayern				
		Juli	Juni	Juli	Veränderung Juli 2025 gegenüber	
		2024	2025		Juli 2024	Juni 2025
					%	
	Anzahl der Betriebe					
1	**Betriebe insgesamt**	**1 803**	**1 752**	**1 753**	***- 2,8***	***0,1***
	Anzahl der tätigen Personen					
2	**Tätige Personen insgesamt**	**108 189**	**107 473**	**107 883**	***- 0,3***	***0,4***
	Entgelte in 1 000 €					
3	**Entgelte insgesamt**	**461 531**	**449 858**	**473 730**	***2,6***	***5,3***
	Geleistete Arbeitsstunden in 1 000					
4	Wohnungsbau	3 531	2 876	3 408	*- 3,5*	*18,5*
5	Gewerblicher und industrieller Bau[1]	4 212	3 595	4 260	*1,1*	*18,5*
6	Hochbau	2 035	1 620	1 958	*- 3,8*	*20,9*
7	Tiefbau	2 177	1 974	2 302	*5,7*	*16,6*
8	Öffentlicher und Verkehrsbau	4 333	3 557	4 277	*- 1,3*	*20,2*
	Hochbau					
9	für Organisationen ohne Erwerbszweck	148	126	132	*- 10,8*	*4,8*
10	für Gebietskörperschaften und Sozialversicherungen	689	570	685	*- 0,6*	*20,2*
	Tiefbau					
11	Straßenbau	1 803	1 467	1 762	*- 2,3*	*20,1*
12	für Gebietskörperschaften und Sozialversicherungen	1 693	1 394	1 698	*0,3*	*21,8*
13	**Geleistete Arbeitsstunden insgesamt**	**12 076**	**10 028**	**11 945**	***- 1,1***	***19,1***
	Baugewerblicher Umsatz[2] in 1 000 €					
14	Wohnungsbau	550 162	451 414	535 272	*- 2,7*	*18,6*
15	Gewerblicher und industrieller Bau[1]	921 872	798 328	930 750	*1,0*	*16,6*
16	Hochbau	490 424	419 806	448 300	*- 8,6*	*6,8*
17	Tiefbau	431 448	378 522	482 450	*11,8*	*27,5*
18	Öffentlicher und Verkehrsbau	763 588	667 149	789 021	*3,3*	*18,3*
	Hochbau					
19	für Organisationen ohne Erwerbszweck	20 461	15 692	18 825	*- 8,0*	*20,0*
20	für Gebietskörperschaften und Sozialversicherungen	166 421	117 482	146 071	*- 12,2*	*24,3*
	Tiefbau					
21	Straßenbau	292 756	275 997	316 841	*8,2*	*14,8*
22	für Gebietskörperschaften und Sozialversicherungen	283 949	257 978	307 285	*8,2*	*19,1*
23	**Baugewerblicher Umsatz insgesamt**	**2 235 621**	**1 916 891**	**2 255 043**	***0,9***	***17,6***

[1] Einschl. landwirtschaftlicher Bau. - [2] Ohne Umsatzsteuer.

2. Betriebe, tätige Personen, geleistete Arbeitsstunden, Entgelte und baugewerblicher Umsatz im Bauhauptgewerbe in Bayern nach Wirtschaftszweigen

Betriebe von rechtlichen Einheiten mit 20 oder mehr tätigen Personen

Juli 2025

WZ-Nr.[1]	Wirtschaftszweig	Bauhauptgewerbe in Bayern				
		Betriebe	tätige Personen	geleistete Arbeits-stunden	Entgelte	baugewerblicher Umsatz[2]
		Anzahl		1 000	1 000 €	
41.2	**Bau von Gebäuden**	**699**	**44 983**	**4 539**	**196 603**	**928 366**
41.20.1	Bau von Gebäuden (ohne Fertigteilbau)	669	39 399	4 162	170 827	783 027
41.20.2	Errichtung von Fertigteilbauten	30	5 584	377	25 776	145 339
42.1	**Bau von Straßen und Bahnverkehrsstrecken**	**180**	**18 428**	**2 272**	**93 514**	**424 748**
42.11.0	Bau von Straßen	154	14 482	1 888	72 303	336 294
42.12.0	Bau von Bahnverkehrsstrecken	11	1 767	219	9 783	37 178
42.13.0	Brücken- und Tunnelbau	15	2 179	165	11 428	51 276
42.2	**Leitungstiefbau und Kläranlagenbau**	**211**	**17 679**	**2 101**	**77 323**	**410 774**
42.21.0	Rohrleitungstiefbau, Brunnenbau und Kläranlagenbau	125	10 570	1 280	48 374	204 070
42.22.0	Kabelnetzleitungstiefbau	86	7 109	821	28 949	206 704
42.9	**Sonstiger Tiefbau**	**46**	**2 668**	**339**	**12 305**	**61 432**
42.91.0	Wasserbau	2	•	•	•	•
42.99.0	Sonstiger Tiefbau a. n. g.	44	•	•	•	•
43.1	**Abbrucharbeiten und vorbereitende Baustellenarbeiten**	**88**	**3 638**	**465**	**13 531**	**72 624**
43.11.0	Abbrucharbeiten	41	1 687	228	6 052	31 720
43.12.0	Vorbereitende Baustellenarbeiten	43	1 642	201	5 999	33 029
43.13.0	Test- und Suchbohrung	4	309	36	1 480	7 876
43.9	**Sonstige spezialisierte Bautätigkeiten**	**529**	**20 487**	**2 229**	**80 453**	**357 098**
43.91.1	Dachdeckerei und Bauspenglerei	123	4 160	475	16 541	76 813
43.91.2	Zimmerei und Ingenieurholzbau	170	5 860	635	20 798	104 529
43.99.1	Gerüstbau	50	2 028	252	7 874	38 146
43.99.2	Schornstein-, Feuerungs- und Industrieofenbau	10	284	22	1 395	3 598
43.99.9	Baugewerbe a. n. g.	176	8 155	846	33 846	134 011
	Bauhauptgewerbe insgesamt	**1 753**	**107 883**	**11 945**	**473 730**	**2 255 043**

[1] Klassifikation der Wirtschaftszweige, Ausgabe 2008 (WZ 2008). - [2] Ohne Umsatzsteuer.

3. Betriebe, tätige Personen und Entgelte im Bauhauptgewerbe in Bayern nach Kreisen

Betriebe von rechtlichen Einheiten mit 20 oder mehr tätigen Personen

Juli 2025

Schl.-Nr.	Gebiet	Bauhauptgewerbe in Bayern		
		Betriebe	tätige Personen	Entgelte
		Anzahl		1 000 €
	Zusammenstellung nach Regierungsbezirken			
1	Oberbayern	533	29 751	134 197
2	Niederbayern	213	17 461	75 430
3	Oberpfalz	190	14 226	64 228
4	Oberfranken	135	7 844	33 945
5	Mittelfranken	205	10 324	44 389
6	Unterfranken	176	9 324	40 952
7	Schwaben	301	18 953	80 588
	Bayern	**1 753**	**107 883**	**473 730**
	Regierungsbezirk Oberbayern			
	Kreisfreie Städte			
161	Ingolstadt	14	555	2 362
162	München	71	5 904	29 865
163	Rosenheim	7	701	3 114
	Landkreise			
171	Altötting	22	805	3 320
172	Berchtesgadener Land	17	1 130	4 361
173	Bad Tölz-Wolfratshausen	17	874	3 466
174	Dachau	28	1 041	5 364
175	Ebersberg	16	588	2 636
176	Eichstätt	25	874	3 467
177	Erding	17	651	2 608
178	Freising	17	591	2 431
179	Fürstenfeldbruck	25	1 790	7 654
180	Garmisch-Partenkirchen	5	120	487
181	Landsberg am Lech	16	612	2 580
182	Miesbach	15	816	3 514
183	Mühldorf a. Inn	19	737	2 798
184	München	55	2 560	11 911
185	Neuburg-Schrobenhausen	24	3 116	16 080
186	Pfaffenhofen a. d. Ilm	16	1 100	4 732
187	Rosenheim	45	1 603	6 052
188	Starnberg	13	607	2 583
189	Traunstein	34	2 246	9 719
190	Weilheim-Schongau	15	730	3 094
1	**Oberbayern**	**533**	**29 751**	**134 197**
	Regierungsbezirk Niederbayern			
	Kreisfreie Städte			
261	Landshut	4	119	446
262	Passau	10	1 576	8 239
263	Straubing	4	391	1 948
	Landkreise			
271	Deggendorf	21	4 829	21 737
272	Freyung-Grafenau	20	1 055	4 294
273	Kelheim	18	1 001	3 949
274	Landshut	29	1 539	6 339
275	Passau	20	1 726	6 972
276	Regen	28	1 719	7 037
277	Rottal-Inn	28	2 036	8 418
278	Straubing-Bogen	14	847	3 627
279	Dingolfing-Landau	17	623	2 424
2	**Niederbayern**	**213**	**17 461**	**75 430**
	Regierungsbezirk Oberpfalz			
	Kreisfreie Städte			
361	Amberg	6	542	2 458
362	Regensburg	11	804	5 472
363	Weiden i. d. OPf.	9	450	1 726
	Landkreise			
371	Amberg-Sulzbach	24	784	2 727
372	Cham	35	3 072	13 047
373	Neumarkt i. d. OPf.	34	4 218	21 067
374	Neustadt a. d. Waldnaab	21	1 093	4 241
375	Regensburg	16	1 149	4 468
376	Schwandorf	20	1 038	4 231
377	Tirschenreuth	14	1 076	4 792
3	**Oberpfalz**	**190**	**14 226**	**64 228**

Noch: **3. Betriebe, tätige Personen und Entgelte im Bauhauptgewerbe in Bayern nach Kreisen**

Betriebe von rechtlichen Einheiten mit 20 oder mehr tätigen Personen

Juli 2025

Schl.-Nr.	Gebiet	Bauhauptgewerbe in Bayern		
		Betriebe	tätige Personen	Entgelte
		Anzahl		1 000 €
	Regierungsbezirk Oberfranken			
	Kreisfreie Städte			
461	Bamberg	8	405	1 567
462	Bayreuth	9	1 306	6 873
463	Coburg	5	167	569
464	Hof	3	484	2 059
	Landkreise			
471	Bamberg	28	968	4 209
472	Bayreuth	11	313	1 345
473	Coburg	10	489	1 836
474	Forchheim	9	536	1 978
475	Hof	14	552	2 363
476	Kronach	4	383	1 465
477	Kulmbach	16	802	3 617
478	Lichtenfels	11	1 073	4 620
479	Wunsiedel i. Fichtelgebirge	7	366	1 445
4	**Oberfranken**	**135**	**7 844**	**33 945**
	Regierungsbezirk Mittelfranken			
	Kreisfreie Städte			
561	Ansbach	3	94	•
562	Erlangen	8	706	3 076
563	Fürth	5	454	1 930
564	Nürnberg	55	3 357	15 598
565	Schwabach	4	425	•
	Landkreise			
571	Ansbach	42	1 903	7 562
572	Erlangen-Höchstadt	11	360	1 445
573	Fürth	11	341	1 581
574	Nürnberger Land	15	735	3 306
575	Neustadt a. d. Aisch-Bad Windsheim	16	670	2 535
576	Roth	21	817	3 219
577	Weißenburg-Gunzenhausen	14	462	1 616
5	**Mittelfranken**	**205**	**10 324**	**44 389**
	Regierungsbezirk Unterfranken			
	Kreisfreie Städte			
661	Aschaffenburg	11	802	4 204
662	Schweinfurt	9	1 309	6 890
663	Würzburg	6	335	1 399
	Landkreise			
671	Aschaffenburg	17	519	2 025
672	Bad Kissingen	26	1 963	8 540
673	Rhön-Grabfeld	18	891	3 320
674	Haßberge	11	410	1 512
675	Kitzingen	8	412	1 988
676	Miltenberg	13	543	2 403
677	Main-Spessart	23	898	3 974
678	Schweinfurt	13	539	1 987
679	Würzburg	21	703	2 710
6	**Unterfranken**	**176**	**9 324**	**40 952**
	Regierungsbezirk Schwaben			
	Kreisfreie Städte			
761	Augsburg	19	1 366	6 921
762	Kaufbeuren	6	1 031	4 414
763	Kempten (Allgäu)	4	317	1 399
764	Memmingen	6	1 418	7 127
	Landkreise			
771	Aichach-Friedberg	20	741	2 854
772	Augsburg	35	1 602	6 481
773	Dillingen a. d. Donau	28	1 268	4 924
774	Günzburg	25	1 770	7 373
775	Neu-Ulm	20	1 104	5 199
776	Lindau (Bodensee)	10	295	1 038
777	Ostallgäu	34	1 913	7 651
778	Unterallgäu	44	3 282	13 626
779	Donau-Ries	20	1 412	5 962
780	Oberallgäu	30	1 434	5 617
7	**Schwaben**	**301**	**18 953**	**80 588**

4. Geleistete Arbeitsstunden im Bauhauptgewerbe in Bayern nach Bausparten und Regierungsbezirken

Betriebe von rechtlichen Einheiten mit 20 oder mehr tätigen Personen

Juli 2025

Schl.-Nr.	Gebiet	Geleistete Arbeitsstunden im Bauhauptgewerbe in Bayern							
		ins-gesamt	davon						
			Wohnungs-bau	gewerblicher und industrieller Bau[1]		öffentlicher und Verkehrsbau			
						Hochbau		Tiefbau	
				Hochbau	Tiefbau	für Organisationen ohne Erwerbszweck	für Gebietskörperschaften und Sozialversicherungen	Straßenbau	für Gebietskörperschaften und Sozialversicherungen
		1 000							
1	Oberbayern	3 513	1 151	520	771	27	143	615	286
2	Niederbayern	1 864	434	244	415	13	127	219	413
3	Oberpfalz	1 583	325	357	343	23	76	236	223
4	Oberfranken	826	228	106	130	15	53	121	173
5	Mittelfranken	1 164	298	220	222	16	78	133	196
6	Unterfranken	966	214	140	193	10	92	126	191
7	Schwaben	2 028	758	370	227	27	118	312	216
	Bayern	**11 945**	**3 408**	**1 958**	**2 302**	**132**	**685**	**1 762**	**1 698**

[1] Einschl. landwirtschaftlicher Bau.

5. Baugewerblicher Umsatz im Bauhauptgewerbe in Bayern nach Bausparten und Regierungsbezirken

Betriebe von rechtlichen Einheiten mit 20 oder mehr tätigen Personen

Juli 2025

Schl.-Nr.	Gebiet	Baugewerblicher Umsatz[1] im Bauhauptgewerbe in Bayern							
		ins-gesamt	davon						
			Wohnungs-bau	gewerblicher und industrieller Bau[2]		öffentlicher und Verkehrsbau			
						Hochbau		Tiefbau	
				Hochbau	Tiefbau	für Organisationen ohne Erwerbszweck	für Gebietskörperschaften und Sozialversicherungen	Straßenbau	für Gebietskörperschaften und Sozialversicherungen
		1 000 €							
1	Oberbayern	592 651	183 448	80 701	147 194	4 805	31 742	100 380	44 381
2	Niederbayern	388 915	79 191	83 831	68 411	1 821	24 627	45 098	85 936
3	Oberpfalz	432 341	57 081	120 724	135 215	2 532	21 169	48 733	46 886
4	Oberfranken	135 779	31 153	24 542	20 407	2 598	9 083	24 279	23 716
5	Mittelfranken	201 150	43 829	42 366	36 336	3 513	15 610	22 789	36 707
6	Unterfranken	188 983	38 699	26 795	33 424	1 013	26 546	26 776	35 731
7	Schwaben	315 222	101 870	69 340	41 463	2 543	17 294	48 785	33 928
	Bayern	**2 255 043**	**535 272**	**448 300**	**482 450**	**18 825**	**146 071**	**316 841**	**307 285**

[1] Ohne Umsatzsteuer. - [2] Einschl. landwirtschaftlicher Bau.

6. Auftragseingänge im Bauhauptgewerbe in Bayern nach Bausparten und Regierungsbezirken

Betriebe von rechtlichen Einheiten mit 20 oder mehr tätigen Personen

Juli 2025

Schl.-Nr.	Gebiet	Auftragseingänge im Bauhauptgewerbe in Bayern							
		ins-gesamt	davon						
			Wohnungs-bau	gewerblicher und industrieller Bau[1]		öffentlicher und Verkehrsbau			
						Hochbau		Tiefbau	
				Hochbau	Tiefbau	für Organisationen ohne Erwerbszweck	für Gebietskörperschaften und Sozialversicherungen	Straßenbau	für Gebietskörperschaften und Sozialversicherungen
		1 000 €							
1	Oberbayern	420 278	138 327	56 869	80 175	7 600	20 122	70 591	46 594
2	Niederbayern	298 546	71 715	59 940	31 762	616	19 118	36 579	78 816
3	Oberpfalz	401 513	39 247	74 361	218 994	1 994	8 591	38 330	19 997
4	Oberfranken	150 102	41 141	33 260	19 623	1 788	5 000	17 037	32 253
5	Mittelfranken	187 511	31 204	21 945	63 220	1 687	11 873	18 823	38 758
6	Unterfranken	119 623	25 903	19 987	18 838	2 206	15 116	16 597	20 976
7	Schwaben	314 979	118 243	68 926	35 922	4 101	15 587	37 611	34 589
	Bayern	**1 892 551**	**465 780**	**335 288**	**468 534**	**19 992**	**95 406**	**235 568**	**271 983**

[1] Einschl. landwirtschaftlicher Bau.

7. Auftragsbestände im Bauhauptgewerbe in Bayern nach Bausparten und Regierungsbezirken

Betriebe von rechtlichen Einheiten mit 20 oder mehr tätigen Personen

2. Quartal 2025

Schl.-Nr.	Gebiet	Auftragsbestände im Bauhauptgewerbe in Bayern							
		ins-gesamt	davon						
			Wohnungs-bau	gewerblicher und industrieller Bau[1]		öffentlicher und Verkehrsbau			
						Hochbau		Tiefbau	
				Hochbau	Tiefbau	für Organisationen ohne Erwerbszweck	für Gebietskörperschaften und Sozialversicherungen	Straßenbau	für Gebietskörperschaften und Sozialversicherungen
		1 000 €							
1	Oberbayern	5 096 307	1 064 768	594 806	1 296 680	39 990	339 316	1 407 441	353 307
2	Niederbayern	3 160 905	544 699	840 357	780 304	12 931	229 817	208 668	544 127
3	Oberpfalz	3 727 809	316 454	775 409	1 384 566	23 956	170 196	428 965	628 262
4	Oberfranken	1 318 993	133 581	223 736	204 155	9 975	100 729	439 739	207 078
5	Mittelfranken	1 164 871	261 369	219 070	214 737	14 717	74 419	137 016	243 544
6	Unterfranken	1 394 647	179 256	290 023	234 469	14 332	201 138	87 999	387 429
7	Schwaben	1 870 498	611 476	396 043	298 328	20 215	149 858	223 537	171 041
	Bayern	**17 734 028**	**3 111 602**	**3 339 445**	**4 413 238**	**136 116**	**1 265 473**	**2 933 366**	**2 534 788**

[1] Einschl. landwirtschaftlicher Bau.

8. Geleistete Arbeitsstunden im Bauhauptgewerbe in Bayern nach ausgewählten Bausparten und Kreisen

Betriebe von rechtlichen Einheiten mit 20 oder mehr tätigen Personen

Juli 2025

Schl.-Nr.	Gebiet	Geleistete Arbeitsstunden im Bauhauptgewerbe in Bayern			
		insgesamt	Wohnungsbau	gewerblicher und industrieller Bau[1]	öffentlicher und Verkehrsbau
		1 000			
		Regierungsbezirk Oberbayern			
	Kreisfreie Städte				
161	Ingolstadt	63	31	21	11
162	München	614	204	245	165
163	Rosenheim	83	26	19	38
	Landkreise				
171	Altötting	103	37	44	22
172	Berchtesgadener Land	107	29	32	46
173	Bad Tölz-Wolfratshausen	104	56	31	16
174	Dachau	131	45	46	40
175	Ebersberg	68	24	12	31
176	Eichstätt	87	37	32	18
177	Erding	83	47	27	9
178	Freising	69	42	13	14
179	Fürstenfeldbruck	233	42	161	30
180	Garmisch-Partenkirchen	15	•	7	•
181	Landsberg am Lech	67	32	22	14
182	Miesbach	91	36	49	6
183	Mühldorf a. Inn	80	45	27	8
184	München	330	101	150	79
185	Neuburg-Schrobenhausen	417	33	151	234
186	Pfaffenhofen a. d. Ilm	141	45	53	43
187	Rosenheim	183	88	59	36
188	Starnberg	79	•	31	•
189	Traunstein	275	83	48	145
190	Weilheim-Schongau	90	32	13	45
1	**Oberbayern**	**3 513**	**1 151**	**1 291**	**1 070**
		Regierungsbezirk Niederbayern			
	Kreisfreie Städte				
261	Landshut	17	•	•	•
262	Passau	177	9	27	141
263	Straubing	46	•	•	•
	Landkreise				
271	Deggendorf	415	50	252	113
272	Freyung-Grafenau	123	34	47	43
273	Kelheim	121	27	34	61
274	Landshut	210	59	91	60
275	Passau	206	53	60	93
276	Regen	207	87	35	86
277	Rottal-Inn	167	59	42	65
278	Straubing-Bogen	101	15	22	64
279	Dingolfing-Landau	73	34	17	23
2	**Niederbayern**	**1 864**	**434**	**659**	**771**
		Regierungsbezirk Oberpfalz			
	Kreisfreie Städte				
361	Amberg	58	13	7	38
362	Regensburg	116	15	55	45
363	Weiden i. d. OPf.	52	11	10	31
	Landkreise				
371	Amberg-Sulzbach	87	37	30	19
372	Cham	365	69	141	155
373	Neumarkt i. d. OPf.	401	55	237	109
374	Neustadt a. d. Waldnaab	127	33	68	26
375	Regensburg	140	32	60	48
376	Schwandorf	113	47	26	40
377	Tirschenreuth	124	13	66	45
3	**Oberpfalz**	**1 583**	**325**	**700**	**557**

[1] Einschl. landwirtschaftlicher Bau.

Noch: **8. Geleistete Arbeitsstunden im Bauhauptgewerbe in Bayern nach ausgewählten Bausparten und Kreisen**

Betriebe von rechtlichen Einheiten mit 20 oder mehr tätigen Personen

Juli 2025

Schl.-Nr.	Gebiet	Geleistete Arbeitsstunden im Bauhauptgewerbe in Bayern			
		insgesamt	Wohnungsbau	gewerblicher und industrieller Bau[1]	öffentlicher und Verkehrsbau
		1 000			
		Regierungsbezirk Oberfranken			
	Kreisfreie Städte				
461	Bamberg	52	•	•	42
462	Bayreuth	79	12	42	25
463	Coburg	21	11	•	•
464	Hof	69	•	•	•
	Landkreise				
471	Bamberg	122	47	9	66
472	Bayreuth	37	12	10	15
473	Coburg	41	•	29	•
474	Forchheim	58	15	•	•
475	Hof	66	15	18	33
476	Kronach	44	•	•	•
477	Kulmbach	93	15	30	49
478	Lichtenfels	98	27	27	44
479	Wunsiedel i. Fichtelgebirge	46	10	16	21
4	**Oberfranken**	**826**	**228**	**237**	**362**
		Regierungsbezirk Mittelfranken			
	Kreisfreie Städte				
561	Ansbach	12	7	•	•
562	Erlangen	60	10	45	6
563	Fürth	54	•	30	•
564	Nürnberg	401	63	176	162
565	Schwabach	38	•	•	•
	Landkreise				
571	Ansbach	220	79	55	85
572	Erlangen-Höchstadt	42	•	18	•
573	Fürth	39	•	14	•
574	Nürnberger Land	75	21	29	26
575	Neustadt a. d. Aisch-Bad Windsheim	69	34	17	19
576	Roth	97	27	41	28
577	Weißenburg-Gunzenhausen	57	8	14	35
5	**Mittelfranken**	**1 164**	**298**	**443**	**424**
		Regierungsbezirk Unterfranken			
	Kreisfreie Städte				
661	Aschaffenburg	71	-	28	42
662	Schweinfurt	101	•	51	•
663	Würzburg	29	•	9	•
	Landkreise				
671	Aschaffenburg	59	29	22	8
672	Bad Kissingen	207	42	49	116
673	Rhön-Grabfeld	126	20	57	50
674	Haßberge	48	16	•	•
675	Kitzingen	50	11	24	15
676	Miltenberg	60	21	21	18
677	Main-Spessart	97	20	34	43
678	Schweinfurt	43	14	•	•
679	Würzburg	74	27	23	25
6	**Unterfranken**	**966**	**214**	**333**	**420**
		Regierungsbezirk Schwaben			
	Kreisfreie Städte				
761	Augsburg	122	•	90	•
762	Kaufbeuren	99	•	•	67
763	Kempten (Allgäu)	36	•	•	•
764	Memmingen	139	•	38	•
	Landkreise				
771	Aichach-Friedberg	91	50	•	•
772	Augsburg	187	92	42	53
773	Dillingen a. d. Donau	145	63	45	38
774	Günzburg	184	54	38	92
775	Neu-Ulm	125	46	36	44
776	Lindau (Bodensee)	34	30	•	•
777	Ostallgäu	225	103	50	73
778	Unterallgäu	327	143	111	73
779	Donau-Ries	159	56	26	77
780	Oberallgäu	153	73	53	27
7	**Schwaben**	**2 028**	**758**	**597**	**673**

[1] Einschl. landwirtschaftlicher Bau.

9. Baugewerblicher Umsatz im Bauhauptgewerbe in Bayern nach ausgewählten Bausparten und Kreisen

Betriebe von rechtlichen Einheiten mit 20 oder mehr tätigen Personen

Juli 2025

Schl.-Nr.	Gebiet	Baugewerblicher Umsatz[1] im Bauhauptgewerbe in Bayern			
		insgesamt	Wohnungsbau	gewerblicher und industrieller Bau[2]	öffentlicher und Verkehrsbau
		1 000 €			
	Regierungsbezirk Oberbayern				
	Kreisfreie Städte				
161	Ingolstadt	14 074	7 225	3 642	3 207
162	München	122 300	26 642	55 643	40 016
163	Rosenheim	19 170	6 199	4 371	8 600
	Landkreise				
171	Altötting	14 742	4 609	6 773	3 360
172	Berchtesgadener Land	18 383	5 201	6 131	7 050
173	Bad Tölz-Wolfratshausen	23 725	16 681	4 406	2 637
174	Dachau	18 996	7 954	6 055	4 987
175	Ebersberg	12 602	4 586	2 445	5 572
176	Eichstätt	14 615	5 641	4 092	4 882
177	Erding	10 018	5 235	4 038	745
178	Freising	7 237	4 839	1 401	996
179	Fürstenfeldbruck	37 948	6 388	27 615	3 946
180	Garmisch-Partenkirchen	1 539	•	•	446
181	Landsberg am Lech	9 522	3 621	3 543	2 358
182	Miesbach	11 709	•	6 414	•
183	Mühldorf a. Inn	12 652	6 536	4 324	1 792
184	München	51 864	16 676	23 738	11 450
185	Neuburg-Schrobenhausen	65 354	4 261	29 124	31 969
186	Pfaffenhofen a. d. Ilm	26 100	7 177	10 674	8 250
187	Rosenheim	26 743	14 705	6 141	5 897
188	Starnberg	10 857	4 921	•	•
189	Traunstein	45 225	12 597	7 952	24 676
190	Weilheim-Schongau	17 274	6 279	4 145	6 850
1	**Oberbayern**	**592 651**	**183 448**	**227 895**	**181 308**
	Regierungsbezirk Niederbayern				
	Kreisfreie Städte				
261	Landshut	827	•	•	•
262	Passau	53 885	919	21 556	31 410
263	Straubing	9 022	•	•	•
	Landkreise				
271	Deggendorf	107 670	13 388	63 663	30 619
272	Freyung-Grafenau	18 875	4 420	7 609	6 846
273	Kelheim	18 427	3 263	3 617	11 547
274	Landshut	30 813	9 796	13 169	7 848
275	Passau	42 230	9 588	14 320	18 321
276	Regen	30 087	13 498	4 066	12 523
277	Rottal-Inn	42 770	14 920	14 322	13 528
278	Straubing-Bogen	17 494	1 527	3 046	12 921
279	Dingolfing-Landau	16 816	7 426	3 484	5 906
2	**Niederbayern**	**388 915**	**79 191**	**152 242**	**157 482**
	Regierungsbezirk Oberpfalz				
	Kreisfreie Städte				
361	Amberg	20 305	•	•	16 345
362	Regensburg	21 412	1 207	13 998	6 207
363	Weiden i. d. OPf.	8 315	•	•	6 150
	Landkreise				
371	Amberg-Sulzbach	13 165	6 430	4 808	1 927
372	Cham	62 399	12 506	21 809	28 084
373	Neumarkt i. d. OPf.	217 058	11 314	167 438	38 306
374	Neustadt a. d. Waldnaab	15 685	3 093	9 526	3 067
375	Regensburg	24 347	8 031	7 795	8 522
376	Schwandorf	24 600	9 599	8 996	6 005
377	Tirschenreuth	25 054	1 678	18 670	4 707
3	**Oberpfalz**	**432 341**	**57 081**	**255 939**	**119 321**

[1] Ohne Umsatzsteuer. - [2] Einschl. landwirtschaftlicher Bau.

Noch: **9. Baugewerblicher Umsatz im Bauhauptgewerbe in Bayern nach ausgewählten Bausparten und Kreisen**

Betriebe von rechtlichen Einheiten mit 20 oder mehr tätigen Personen

Juli 2025

Schl.-Nr.	Gebiet	Baugewerblicher Umsatz[1] im Bauhauptgewerbe in Bayern			
		insgesamt	Wohnungsbau	gewerblicher und industrieller Bau[2]	öffentlicher und Verkehrsbau
		1 000 €			
	Regierungsbezirk Oberfranken				
	Kreisfreie Städte				
461	Bamberg	7 113	514	755	5 844
462	Bayreuth	28 714	•	•	7 222
463	Coburg	1 620	930	•	•
464	Hof	4 545	•	•	•
	Landkreise				
471	Bamberg	16 281	6 198	996	9 087
472	Bayreuth	4 025	1 267	•	•
473	Coburg	8 545	1 124	5 781	1 640
474	Forchheim	8 495	•	•	1 566
475	Hof	10 596	1 527	2 016	7 053
476	Kronach	6 485	•	•	•
477	Kulmbach	12 330	1 749	2 638	7 943
478	Lichtenfels	20 281	7 596	3 323	9 362
479	Wunsiedel i. Fichtelgebirge	6 751	1 159	2 514	3 077
4	**Oberfranken**	**135 779**	**31 153**	**44 949**	**59 677**
	Regierungsbezirk Mittelfranken				
	Kreisfreie Städte				
561	Ansbach	•	•	•	•
562	Erlangen	13 120	2 767	9 577	776
563	Fürth	4 839	2 565	•	•
564	Nürnberg	67 417	10 759	31 137	25 521
565	Schwabach	•	•	•	•
	Landkreise				
571	Ansbach	33 841	9 896	10 702	13 243
572	Erlangen-Höchstadt	5 310	•	2 559	•
573	Fürth	6 608	2 872	2 522	1 214
574	Nürnberger Land	14 150	•	3 682	•
575	Neustadt a. d. Aisch-Bad Windsheim	9 229	3 474	2 748	3 006
576	Roth	27 717	5 001	11 888	10 828
577	Weißenburg-Gunzenhausen	7 209	862	1 896	4 451
5	**Mittelfranken**	**201 150**	**43 829**	**78 702**	**78 619**
	Regierungsbezirk Unterfranken				
	Kreisfreie Städte				
661	Aschaffenburg	21 142	-	7 477	13 664
662	Schweinfurt	31 466	•	•	20 359
663	Würzburg	16 384	•	•	1 602
	Landkreise				
671	Aschaffenburg	7 589	4 362	2 093	1 134
672	Bad Kissingen	36 514	5 769	8 080	22 666
673	Rhön-Grabfeld	11 239	2 219	2 808	6 212
674	Haßberge	5 598	1 811	94	3 694
675	Kitzingen	8 174	•	2 139	•
676	Miltenberg	13 016	6 303	3 445	3 268
677	Main-Spessart	16 478	4 118	7 005	5 354
678	Schweinfurt	8 252	•	2 817	•
679	Würzburg	13 129	4 628	3 423	5 078
6	**Unterfranken**	**188 983**	**38 699**	**60 219**	**90 066**
	Regierungsbezirk Schwaben				
	Kreisfreie Städte				
761	Augsburg	16 137	3 460	12 347	329
762	Kaufbeuren	18 999	•	•	12 432
763	Kempten (Allgäu)	6 619	•	•	•
764	Memmingen	21 970	•	8 583	•
	Landkreise				
771	Aichach-Friedberg	12 498	5 953	•	•
772	Augsburg	24 203	9 353	6 223	8 626
773	Dillingen a. d. Donau	19 640	9 868	6 214	3 558
774	Günzburg	26 914	5 868	5 935	15 111
775	Neu-Ulm	30 075	7 944	13 092	9 038
776	Lindau (Bodensee)	6 221	5 560	•	•
777	Ostallgäu	29 175	14 648	6 859	7 668
778	Unterallgäu	54 383	18 603	24 264	11 517
779	Donau-Ries	22 034	6 906	4 254	10 874
780	Oberallgäu	26 354	10 227	10 489	5 638
7	**Schwaben**	**315 222**	**101 870**	**110 803**	**102 549**

[1] Ohne Umsatzsteuer. - [2] Einschl. landwirtschaftlicher Bau.

10. Auftragseingänge im Bauhauptgewerbe in Bayern nach ausgewählten Bausparten und Kreisen

Betriebe von rechtlichen Einheiten mit 20 oder mehr tätigen Personen

Juli 2025

Schl.-Nr.	Gebiet	Auftragseingänge im Bauhauptgewerbe in Bayern			
		insgesamt	Wohnungsbau	gewerblicher und industrieller Bau[1]	öffentlicher und Verkehrsbau
		1 000 €			
		Regierungsbezirk Oberbayern			
	Kreisfreie Städte				
161	Ingolstadt	11 558	2 633	•	•
162	München	81 492	26 702	30 581	24 209
163	Rosenheim	11 368	2 972	•	•
	Landkreise				
171	Altötting	7 694	2 462	4 220	1 012
172	Berchtesgadener Land	17 889	2 520	8 164	7 205
173	Bad Tölz-Wolfratshausen	9 247	•	4 248	•
174	Dachau	14 045	6 375	2 451	5 218
175	Ebersberg	6 257	2 703	1 193	2 361
176	Eichstätt	10 188	5 128	2 136	2 924
177	Erding	5 892	3 181	•	•
178	Freising	14 227	11 181	•	•
179	Fürstenfeldbruck	12 670	4 730	3 502	4 438
180	Garmisch-Partenkirchen	378	•	299	•
181	Landsberg am Lech	5 802	2 220	1 695	1 888
182	Miesbach	9 967	6 603	•	•
183	Mühldorf a. Inn	8 689	5 670	1 536	1 483
184	München	43 003	14 225	20 537	8 242
185	Neuburg-Schrobenhausen	59 299	2 807	21 182	35 310
186	Pfaffenhofen a. d. Ilm	23 176	4 896	9 436	8 844
187	Rosenheim	22 084	9 479	5 813	6 793
188	Starnberg	5 646	2 327	•	•
189	Traunstein	33 064	11 875	5 529	15 660
190	Weilheim-Schongau	6 642	3 963	247	2 433
1	**Oberbayern**	**420 278**	**138 327**	**137 044**	**144 907**
		Regierungsbezirk Niederbayern			
	Kreisfreie Städte				
261	Landshut	•	•	•	•
262	Passau	37 207	•	•	35 033
263	Straubing	•	•	1 998	•
	Landkreise				
271	Deggendorf	82 716	11 225	45 088	26 404
272	Freyung-Grafenau	14 905	1 979	3 827	9 099
273	Kelheim	11 341	2 750	4 711	3 879
274	Landshut	22 575	10 201	8 354	4 019
275	Passau	26 740	4 520	5 369	16 852
276	Regen	16 888	8 600	287	8 001
277	Rottal-Inn	45 930	22 495	15 990	7 445
278	Straubing-Bogen	24 266	1 450	•	•
279	Dingolfing-Landau	10 530	6 688	•	•
2	**Niederbayern**	**298 546**	**71 715**	**91 702**	**135 129**
		Regierungsbezirk Oberpfalz			
	Kreisfreie Städte				
361	Amberg	6 779	•	•	4 353
362	Regensburg	9 258	•	•	7 546
363	Weiden i. d. OPf.	3 816	782	2 088	946
	Landkreise				
371	Amberg-Sulzbach	9 222	3 373	3 915	1 935
372	Cham	76 943	11 818	41 467	23 657
373	Neumarkt i. d. OPf.	242 643	7 970	226 881	7 791
374	Neustadt a. d. Waldnaab	13 902	2 569	5 737	5 597
375	Regensburg	9 749	3 009	2 057	4 683
376	Schwandorf	12 964	5 604	1 230	6 131
377	Tirschenreuth	16 236	3 193	6 771	6 272
3	**Oberpfalz**	**401 513**	**39 247**	**293 354**	**68 912**

[1] Einschl. landwirtschaftlicher Bau.

Noch: **10. Auftragseingänge im Bauhauptgewerbe in Bayern nach ausgewählten Bausparten und Kreisen**

Betriebe von rechtlichen Einheiten mit 20 oder mehr tätigen Personen

Juli 2025

Schl.-Nr.	Gebiet	Auftragseingänge im Bauhauptgewerbe in Bayern			
		insgesamt	Wohnungsbau	gewerblicher und industrieller Bau[1]	öffentlicher und Verkehrsbau
		1 000 €			
		Regierungsbezirk Oberfranken			
	Kreisfreie Städte				
461	Bamberg	2 441	•	•	1 523
462	Bayreuth	•	•	•	•
463	Coburg	2 277	•	•	145
464	Hof	•	•	•	•
	Landkreise				
471	Bamberg	16 187	4 737	790	10 660
472	Bayreuth	•	833	516	•
473	Coburg	7 295	•	6 711	•
474	Forchheim	6 933	2 432	•	•
475	Hof	3 316	542	1 433	1 341
476	Kronach	•	•	•	•
477	Kulmbach	6 755	1 151	738	4 866
478	Lichtenfels	16 398	1 464	4 434	10 500
479	Wunsiedel i. Fichtelgebirge	7 884	•	•	2 608
4	**Oberfranken**	**150 102**	**41 141**	**52 883**	**56 078**
		Regierungsbezirk Mittelfranken			
	Kreisfreie Städte				
561	Ansbach	•	•	•	•
562	Erlangen	7 121	479	6 385	257
563	Fürth	2 314	•	509	•
564	Nürnberg	93 600	10 303	56 705	26 592
565	Schwabach	•	•	•	-
	Landkreise				
571	Ansbach	26 540	7 744	8 268	10 527
572	Erlangen-Höchstadt	4 006	689	1 532	1 785
573	Fürth	4 960	2 423	•	•
574	Nürnberger Land	21 706	2 599	•	•
575	Neustadt a. d. Aisch-Bad Windsheim	7 113	3 305	1 918	1 890
576	Roth	11 091	1 780	4 511	4 800
577	Weißenburg-Gunzenhausen	8 563	904	1 304	6 355
5	**Mittelfranken**	**187 511**	**31 204**	**85 165**	**71 142**
		Regierungsbezirk Unterfranken			
	Kreisfreie Städte				
661	Aschaffenburg	10 474	-	5 417	5 057
662	Schweinfurt	14 174	•	3 640	•
663	Würzburg	1 040	•	290	•
	Landkreise				
671	Aschaffenburg	4 918	3 468	1 250	201
672	Bad Kissingen	30 561	4 612	6 412	19 538
673	Rhön-Grabfeld	12 209	2 512	3 249	6 448
674	Haßberge	714	603	•	•
675	Kitzingen	11 145	2 113	4 861	4 170
676	Miltenberg	3 745	2 490	784	471
677	Main-Spessart	15 564	5 190	6 109	4 266
678	Schweinfurt	5 239	2 093	•	•
679	Würzburg	9 840	2 284	4 414	3 142
6	**Unterfranken**	**119 623**	**25 903**	**38 826**	**54 895**
		Regierungsbezirk Schwaben			
	Kreisfreie Städte				
761	Augsburg	31 439	15 961	•	•
762	Kaufbeuren	13 887	•	•	9 392
763	Kempten (Allgäu)	6 638	•	3 239	•
764	Memmingen	12 852	•	3 296	•
	Landkreise				
771	Aichach-Friedberg	11 142	•	•	2 954
772	Augsburg	18 024	8 084	3 062	6 878
773	Dillingen a. d. Donau	19 606	6 610	10 660	2 336
774	Günzburg	25 698	8 089	2 105	15 504
775	Neu-Ulm	27 649	9 399	12 426	5 824
776	Lindau (Bodensee)	2 833	•	•	-
777	Ostallgäu	31 251	15 320	5 424	10 507
778	Unterallgäu	61 359	22 924	29 749	8 687
779	Donau-Ries	26 393	7 126	2 240	17 027
780	Oberallgäu	26 209	12 789	10 944	2 475
7	**Schwaben**	**314 979**	**118 243**	**104 849**	**91 887**

[1] Einschl. landwirtschaftlicher Bau.

11. Auftragsbestände im Bauhauptgewerbe in Bayern nach ausgewählten Bausparten und Kreisen

Betriebe von rechtlichen Einheiten mit 20 oder mehr tätigen Personen

2. Quartal 2025

Schl.-Nr.	Gebiet	Auftragsbestände im Bauhauptgewerbe in Bayern			
		insgesamt	Wohnungsbau	gewerblicher und industrieller Bau[1]	öffentlicher und Verkehrsbau
		1 000 €			
		Regierungsbezirk Oberbayern			
	Kreisfreie Städte				
161	Ingolstadt	148 076	•	•	21 076
162	München	1 490 609	129 773	1 006 446	354 390
163	Rosenheim	231 914	•	•	104 678
	Landkreise				
171	Altötting	77 746	23 441	36 153	18 152
172	Berchtesgadener Land	109 926	20 866	31 945	57 115
173	Bad Tölz-Wolfratshausen	119 434	72 661	35 480	11 293
174	Dachau	62 659	33 206	10 843	18 610
175	Ebersberg	81 502	21 885	29 612	30 005
176	Eichstätt	41 886	11 434	15 392	15 059
177	Erding	88 412	17 780	68 873	1 759
178	Freising	81 461	17 435	6 741	57 286
179	Fürstenfeldbruck	124 326	23 544	56 226	44 556
180	Garmisch-Partenkirchen	6 064	•	•	3 500
181	Landsberg am Lech	42 425	22 695	8 240	11 490
182	Miesbach	56 644	15 891	37 698	3 055
183	Mühldorf a. Inn	64 282	38 103	15 246	10 933
184	München	402 367	158 952	200 547	42 868
185	Neuburg-Schrobenhausen	1 157 401	•	111 949	•
186	Pfaffenhofen a. d. Ilm	130 308	18 863	58 033	53 412
187	Rosenheim	146 932	62 180	31 266	53 486
188	Starnberg	99 609	75 438	•	•
189	Traunstein	180 929	41 492	33 660	105 777
190	Weilheim-Schongau	151 395	41 408	7 503	102 484
1	**Oberbayern**	**5 096 307**	**1 064 768**	**1 891 486**	**2 140 054**
		Regierungsbezirk Niederbayern			
	Kreisfreie Städte				
261	Landshut	•	•	-	•
262	Passau	388 271	•	•	234 714
263	Straubing	•	•	•	•
	Landkreise				
271	Deggendorf	1 175 575	110 119	869 321	196 135
272	Freyung-Grafenau	70 695	13 273	23 580	33 841
273	Kelheim	127 612	11 142	71 392	45 078
274	Landshut	165 092	37 456	78 040	49 597
275	Passau	323 071	36 493	116 208	170 370
276	Regen	184 156	86 734	29 091	68 331
277	Rottal-Inn	541 497	199 972	213 923	127 602
278	Straubing-Bogen	34 210	5 255	12 650	16 306
279	Dingolfing-Landau	79 800	32 655	23 930	23 215
2	**Niederbayern**	**3 160 905**	**544 699**	**1 620 661**	**995 544**
		Regierungsbezirk Oberpfalz			
	Kreisfreie Städte				
361	Amberg	143 995	•	7 114	•
362	Regensburg	155 324	7 631	113 135	34 557
363	Weiden i. d. OPf.	32 482	•	6 823	•
	Landkreise				
371	Amberg-Sulzbach	68 416	27 633	28 673	12 110
372	Cham	614 270	63 909	224 264	326 097
373	Neumarkt i. d. OPf.	1 933 650	•	1 297 154	•
374	Neustadt a. d. Waldnaab	87 424	•	55 236	•
375	Regensburg	169 081	46 138	72 331	50 611
376	Schwandorf	161 541	48 358	73 192	39 991
377	Tirschenreuth	361 625	6 021	282 052	73 552
3	**Oberpfalz**	**3 727 809**	**316 454**	**2 159 975**	**1 251 380**

[1] Einschl. landwirtschaftlicher Bau.

Noch: **11. Auftragsbestände im Bauhauptgewerbe in Bayern nach ausgewählten Bausparten und Kreisen**

Betriebe von rechtlichen Einheiten mit 20 oder mehr tätigen Personen

2. Quartal 2025

Schl.-Nr.	Gebiet	Auftragsbestände im Bauhauptgewerbe in Bayern			
		insgesamt	Wohnungsbau	gewerblicher und industrieller Bau[1]	öffentlicher und Verkehrsbau
		1 000 €			
	Regierungsbezirk Oberfranken				
	Kreisfreie Städte				
461	Bamberg	36 561	•	•	33 772
462	Bayreuth	•	•	•	•
463	Coburg	•	1 463	•	•
464	Hof	24 893	•	•	•
	Landkreise				
471	Bamberg	370 345	21 111	3 712	345 522
472	Bayreuth	17 033	4 965	3 675	8 393
473	Coburg	41 707	1 652	27 833	12 221
474	Forchheim	122 332	•	•	•
475	Hof	60 467	3 430	4 691	52 346
476	Kronach	101 258	•	•	•
477	Kulmbach	55 221	3 344	22 175	29 702
478	Lichtenfels	137 822	11 885	17 504	108 432
479	Wunsiedel i. Fichtelgebirge	43 015	5 948	14 977	22 090
4	**Oberfranken**	**1 318 993**	**133 581**	**427 891**	**757 521**
	Regierungsbezirk Mittelfranken				
	Kreisfreie Städte				
561	Ansbach	•	1 110	•	•
562	Erlangen	59 371	•	27 361	•
563	Fürth	55 910	•	•	•
564	Nürnberg	503 523	92 653	215 164	195 707
565	Schwabach	•	-	-	•
	Landkreise				
571	Ansbach	186 500	41 890	71 138	73 472
572	Erlangen-Höchstadt	37 861	4 875	21 911	11 075
573	Fürth	33 717	•	10 084	•
574	Nürnberger Land	89 456	•	16 433	•
575	Neustadt a. d. Aisch-Bad Windsheim	54 612	17 221	22 164	15 227
576	Roth	87 950	23 189	20 603	44 158
577	Weißenburg-Gunzenhausen	26 213	2 158	4 833	19 222
5	**Mittelfranken**	**1 164 871**	**261 369**	**433 806**	**469 695**
	Regierungsbezirk Unterfranken				
	Kreisfreie Städte				
661	Aschaffenburg	337 111	-	•	•
662	Schweinfurt	282 532	•	149 956	•
663	Würzburg	47 204	•	•	4 219
	Landkreise				
671	Aschaffenburg	20 957	10 250	•	•
672	Bad Kissingen	232 676	67 494	52 114	113 068
673	Rhön-Grabfeld	110 753	8 506	67 468	34 778
674	Haßberge	32 091	•	•	26 392
675	Kitzingen	98 041	•	•	17 687
676	Miltenberg	72 264	18 529	22 090	31 645
677	Main-Spessart	77 404	17 245	14 536	45 623
678	Schweinfurt	25 383	•	10 437	•
679	Würzburg	58 231	22 481	13 782	21 969
6	**Unterfranken**	**1 394 647**	**179 256**	**524 493**	**690 898**
	Regierungsbezirk Schwaben				
	Kreisfreie Städte				
761	Augsburg	165 855	28 943	133 873	3 039
762	Kaufbeuren	•	•	•	42 557
763	Kempten (Allgäu)	•	•	•	•
764	Memmingen	52 598	•	25 748	•
	Landkreise				
771	Aichach-Friedberg	103 876	41 829	•	•
772	Augsburg	98 761	28 292	36 350	34 119
773	Dillingen a. d. Donau	106 979	49 451	36 548	20 980
774	Günzburg	204 045	53 384	34 622	116 039
775	Neu-Ulm	97 945	23 249	•	•
776	Lindau (Bodensee)	21 639	18 496	•	•
777	Ostallgäu	103 114	45 071	32 265	25 778
778	Unterallgäu	531 883	240 722	183 031	108 130
779	Donau-Ries	108 845	39 383	15 012	54 449
780	Oberallgäu	156 933	30 918	85 091	40 923
7	**Schwaben**	**1 870 498**	**611 476**	**694 371**	**564 651**

[1] Einschl. landwirtschaftlicher Bau.

12. Wertindizes der Auftragseingänge und Auftragsbestände im Bauhauptgewerbe in Bayern

Betriebe von rechtlichen Einheiten mit 20 oder mehr tätigen Personen

Zeit	Bauhauptgewerbe in Bayern							
	ins-gesamt	davon						
		Wohnungs-bau	gewerblicher und industrieller Bau[1]		öffentlicher und Verkehrsbau			
					Hochbau		Tiefbau	
			Hochbau	Tiefbau	für Organisationen ohne Erwerbszweck	für Gebietskörperschaften und Sozialversicherungen	Straßenbau	für Gebietskörperschaften und Sozialversicherungen
	2021 ≙ 100							
Auftragseingänge								
2024 MD	**106,9**	**77,7**	**97,7**	**189,7**	**94,9**	**115,4**	**112,6**	**109,4**
Januar	83,3	50,9	64,1	170,2	52,1	80,0	82,4	122,4
Februar	95,1	77,2	65,1	189,5	65,3	110,9	88,0	108,3
März	139,2	91,1	158,7	184,7	176,1	147,9	170,0	139,5
April	122,2	79,4	112,1	268,2	117,0	100,6	120,3	121,2
Mai	107,9	81,8	109,0	149,3	75,7	90,8	133,1	117,3
Juni	119,3	83,2	119,1	194,8	89,6	165,1	141,8	95,0
Juli	112,0	79,8	97,4	190,8	59,0	94,8	154,3	114,8
August	107,5	67,8	93,9	284,9	82,5	76,7	78,1	109,3
September	101,2	77,4	97,9	136,4	173,6	156,1	96,5	104,3
Oktober	99,6	87,1	87,3	101,6	85,2	136,6	127,7	106,8
November	94,7	72,0	79,0	238,9	60,1	74,9	91,0	59,4
Dezember	101,3	84,1	88,6	166,7	102,8	150,9	68,7	114,2
2025 MD								
Januar	96,0	69,0	75,0	207,4	95,3	183,0	71,2	79,0
Februar	98,2	76,4	91,0	161,9	84,1	104,4	120,8	80,8
März	167,4	94,6	105,6	539,0	83,0	158,3	151,3	138,4
April	106,4	85,5	90,9	156,4	125,4	109,9	137,1	105,5
Mai	121,6	84,4	97,3	266,8	100,3	99,3	112,0	144,0
Juni	113,6	93,9	88,2	206,3	121,6	128,3	120,1	107,7
Juli	115,8	90,9	85,4	237,6	109,5	94,5	113,8	131,9
August								
September								
Oktober								
November								
Dezember								
Auftragsbestände (jeweils Ende des Quartals)								
2024 QD	**118,0**	**89,5**	**96,8**	**163,9**	**94,6**	**134,7**	**117,5**	**160,9**
1. Quartal	116,8	91,8	92,1	154,2	99,4	134,3	119,4	165,9
2. Quartal	121,7	91,4	100,6	168,7	97,3	138,2	122,1	166,0
3. Quartal	119,9	87,7	101,9	168,4	95,0	139,8	118,2	160,5
4. Quartal	113,6	87,3	92,7	164,4	86,6	126,5	110,4	151,3
2025 QD								
1. Quartal	129,0	92,4	95,9	219,8	88,6	145,2	130,0	159,7
2. Quartal	130,0	95,8	92,3	224,4	94,6	143,7	134,0	159,3
3. Quartal								
4. Quartal								

[1] Einschl. landwirtschaftlicher Bau.

13. Bauproduktionsindex im Bauhauptgewerbe in Bayern

Betriebe von rechtlichen Einheiten mit 20 oder mehr tätigen Personen

Jahr	Bauproduktionsindex[1] im Bauhauptgewerbe seit 2021												
	MD	Januar	Februar	März	April	Mai	Juni	Juli	August	September	Oktober	November	Dezember
	2021 ≙ 100												
	Hochbau												
2021	100,0	54,9	81,6	106,7	116,5	116,6	114,1	111,1	87,5	112,0	112,9	114,1	71,0
2022	95,4	61,7	83,8	98,2	109,2	108,1	108,8	105,2	86,2	102,1	106,2	107,9	68,2
2023	83,6	55,5	71,3	86,4	98,5	97,1	92,6	94,2	72,1	91,1	92,1	91,8	60,6
2024	78,6	47,7	71,1	83,0	88,9	86,6	90,2	86,2	66,8	85,3	87,7	89,5	61,7
p 2025		47,5	62,1	72,7	81,8	78,5	79,3	78,0					
	Tiefbau												
2021	100,0	40,1	55,3	96,0	120,2	121,5	120,8	117,1	95,7	120,8	122,3	118,8	68,4
2022	93,1	41,7	59,5	90,2	110,3	111,4	110,6	105,8	89,2	105,7	112,5	113,3	66,8
2023	99,1	44,9	62,3	93,9	121,3	121,0	118,1	118,3	92,2	116,5	117,6	115,4	68,0
2024	105,7	43,9	72,4	107,4	127,7	120,1	125,8	124,1	99,4	119,3	125,0	125,0	80,4
p 2025		47,9	68,2	103,4	130,1	124,5	128,0	126,0					
	Bauproduktion insgesamt												
2021	100,0	48,6	70,5	102,2	118,1	118,6	116,9	113,6	91,0	115,7	116,9	116,1	69,9
2022	94,6	53,2	73,5	94,9	109,8	109,7	109,7	105,6	87,6	103,8	109,0	110,3	67,7
2023	89,3	51,1	67,4	88,9	107,1	106,1	102,2	103,3	79,7	100,7	101,8	100,7	63,3
2024	88,6	46,1	71,4	92,0	103,3	99,0	103,4	100,3	79,0	97,9	101,6	102,7	68,6
p 2025		47,6	64,3	83,8	99,4	95,3	97,1	95,5					

[1] Arbeitstäglich bereinigt.

14. Betriebe, tätige Personen, geleistete Arbeitsstunden, Entgelte und ausbaugewerblicher Umsatz im Ausbaugewerbe bzw. Betriebe, tätige Personen und Entgelte bei Bauträgern in Bayern

Betriebe von rechtlichen Einheiten mit 20 oder mehr tätigen Personen

2. Quartal 2025

Lfd.-Nr.	Merkmal	Einheit	Ausbaugewerbe sowie Bauträger in Bayern				
			April bis Juni 2024	Januar bis März 2025	April bis Juni 2025	Veränderung April bis Juni 2025 gegenüber April bis Juni 2024	Veränderung April bis Juni 2025 gegenüber Januar bis März 2025
						%	
	Ausbaugewerbe						
1	Betriebe[1)]	Anzahl	2 031	2 026	2 023	- *0,4*	- *0,1*
2	Tätige Personen[1)]	Anzahl	87 645	87 125	87 100	- *0,6*	- *0,0*
3	Geleistete Arbeitsstunden	1 000	24 738	24 141	24 145	- *2,4*	*0,0*
4	Entgelte	1 000 €	930 573	903 888	962 093	*3,4*	*6,4*
5	Ausbaugewerblicher Umsatz[2)]	1 000 €	3 572 161	2 857 352	3 527 095	- *1,3*	*23,4*
	Erschließung von Grundstücken; Bauträger [3)]						
6	Betriebe[1)]	Anzahl	48	37	37	- *22,9*	-
7	Tätige Personen[1)]	Anzahl	1 930	1 659	1 631	- *15,5*	- *1,7*
8	Entgelte	1 000 €	39 671	28 744	29 721	- *25,1*	*3,4*

[1)] Anzahl der Betriebe und tätigen Personen am Ende des Quartals bzw. im Quartalsdurchschnitt. - [2)] Ohne Umsatzsteuer. - [3)] Bei dieser Wirtschaftsgruppe werden nur die Merkmale Betriebe, tätige Personen insgesamt, Entgelte und Gesamtumsatz erhoben.

15. Betriebe, tätige Personen, geleistete Arbeitsstunden, Entgelte und ausbaugewerblicher Umsatz im Ausbaugewerbe bzw. Betriebe, tätige Personen und Entgelte bei Bauträgern in Bayern nach Wirtschaftszweigen

Betriebe von rechtlichen Einheiten mit 20 oder mehr tätigen Personen

2. Quartal 2025

WZ-Nr.[1)]	Wirtschaftszweig	Ausbaugewerbe sowie Bauträger in Bayern				
		Betriebe[2)]	tätige Personen[2)]	geleistete Arbeitsstunden	Entgelte	ausbaugewerblicher Umsatz[3)]
		Anzahl		1 000	1 000 €	
43.2	**Bauinstallation**	**1 469**	**67 312**	**18 455**	**766 624**	**2 795 571**
43.21.0	Elektroinstallation	597	28 872	8 213	314 400	1 128 756
43.22.0	Gas-, Wasser-, Heizungs- sowie Lüftungs- und Klimainstallation	726	32 800	8 560	372 714	1 380 944
43.29.1	Dämmung gegen Kälte, Wärme, Schall und Erschütterung	80	2 419	747	28 722	100 685
43.29.9	Sonstige Bauinstallation a. n. g.	66	3 221	936	50 788	185 186
43.3	**Sonstiger Ausbau**	**554**	**19 788**	**5 690**	**195 469**	**731 524**
43.31.0	Anbringen von Stuckaturen, Gipserei und Verputzerei	68	2 385	700	25 437	99 017
43.32.0	Bautischlerei und -schlosserei	144	5 467	1 420	52 936	229 986
43.33.0	Fußboden-, Fliesen- und Plattenlegerei, Tapeziererei	121	4 069	1 143	42 016	143 037
43.34.1	Maler- und Lackierergewerbe	202	6 670	2 043	61 779	209 359
43.34.2	Glasergewerbe	9	269	79	2 702	10 015
43.39.0	Sonstiger Ausbau a. n. g.	10	928	305	10 599	40 110
	Ausbaugewerbe insgesamt	**2 023**	**87 100**	**24 145**	**962 093**	**3 527 095**
41.10.1	Erschließung von unbebauten Grundstücken	3	112	-	2 719	-
41.10.2	Bauträger für Nichtwohngebäude	3	302	-	5 776	-
41.10.3	Bauträger für Wohngebäude	31	1 217	-	21 226	-
41.1	**Erschließung von Grundstücken; Bauträger[4)]**	**37**	**1 631**	**-**	**29 721**	**-**

[1)] Klassifikation der Wirtschaftszweige, Ausgabe 2008 (WZ 2008). - [2)] Anzahl der Betriebe und tätigen Personen am Ende des Quartals bzw. im Quartalsdurchschnitt. - [3)] Ohne Umsatzsteuer. - [4)] Bei dieser Wirtschaftsgruppe werden nur die Merkmale Betriebe, tätige Personen insgesamt, Entgelte und Gesamtumsatz erhoben.

16. Betriebe, tätige Personen, geleistete Arbeitsstunden, Entgelte und ausbaugewerblicher Umsatz im Ausbaugewerbe in Bayern nach Kreisen

Betriebe von rechtlichen Einheiten mit 20 oder mehr tätigen Personen

2. Quartal 2025

Schl.-Nr.	Gebiet	Ausbaugewerbe in Bayern				
		Betriebe[1]	tätige Personen[1]	geleistete Arbeitsstunden	Entgelte	ausbaugewerblicher Umsatz[2]
		Anzahl		1 000	1 000 €	
	Zusammenstellung nach Regierungsbezirken					
1	Oberbayern	670	30 246	8 232	358 470	1 310 185
2	Niederbayern	223	11 534	3 177	124 746	498 776
3	Oberpfalz	189	7 731	2 099	79 388	287 626
4	Oberfranken	138	6 376	1 773	65 690	234 021
5	Mittelfranken	282	10 925	3 191	118 933	438 581
6	Unterfranken	210	8 083	2 206	86 250	281 851
7	Schwaben	311	12 205	3 468	128 615	476 056
	Bayern	**2 023**	**87 100**	**24 145**	**962 093**	**3 527 095**
	Regierungsbezirk Oberbayern					
	Kreisfreie Städte					
161	Ingolstadt	13	982	268	11 036	28 039
162	München	134	6 467	1 781	81 236	327 809
163	Rosenheim	9	285	89	2 583	9 853
	Landkreise					
171	Altötting	33	2 663	614	29 505	133 117
172	Berchtesgadener Land	17	487	139	5 003	18 920
173	Bad Tölz-Wolfratshausen	21	626	196	6 063	17 045
174	Dachau	24	985	265	12 319	42 035
175	Ebersberg	22	720	205	8 813	26 552
176	Eichstätt	27	1 245	303	13 037	43 125
177	Erding	25	872	229	10 533	41 359
178	Freising	28	894	283	9 543	29 840
179	Fürstenfeldbruck	32	1 227	393	15 742	60 638
180	Garmisch-Partenkirchen	8	251	72	2 020	7 990
181	Landsberg am Lech	13	292	81	3 295	11 470
182	Miesbach	12	428	129	4 637	20 837
183	Mühldorf a. Inn	26	1 827	492	19 242	57 493
184	München	91	4 934	1 412	70 541	236 660
185	Neuburg-Schrobenhausen	18	672	199	6 441	21 543
186	Pfaffenhofen a. d. Ilm	13	533	126	4 841	22 296
187	Rosenheim	35	1 129	284	11 931	49 600
188	Starnberg	21	965	236	11 626	36 389
189	Traunstein	31	1 106	267	12 038	39 957
190	Weilheim-Schongau	17	656	169	6 444	27 616
1	**Oberbayern**	**670**	**30 246**	**8 232**	**358 470**	**1 310 185**
	Regierungsbezirk Niederbayern					
	Kreisfreie Städte					
261	Landshut	5	362	108	4 371	20 326
262	Passau	8	517	147	4 855	11 901
263	Straubing	8	308	107	3 297	13 629
	Landkreise					
271	Deggendorf	28	1 609	390	20 357	84 376
272	Freyung-Grafenau	16	866	223	9 609	42 487
273	Kelheim	22	1 616	509	17 783	79 986
274	Landshut	35	1 888	557	19 383	66 321
275	Passau	36	1 274	370	12 189	44 801
276	Regen	13	495	132	5 096	23 395
277	Rottal-Inn	26	950	249	8 825	36 958
278	Straubing-Bogen	15	1 222	291	15 538	60 563
279	Dingolfing-Landau	11	427	95	3 444	14 033
2	**Niederbayern**	**223**	**11 534**	**3 177**	**124 746**	**498 776**
	Regierungsbezirk Oberpfalz					
	Kreisfreie Städte					
361	Amberg	6	236	81	2 543	8 710
362	Regensburg	25	962	282	10 159	38 960
363	Weiden i. d. OPf.	7	261	62	2 362	8 855
	Landkreise					
371	Amberg-Sulzbach	18	457	132	4 076	16 019
372	Cham	30	1 428	384	13 665	57 401
373	Neumarkt i. d. OPf.	21	1 195	298	13 483	45 276
374	Neustadt a. d. Waldnaab	8	539	109	5 584	11 735
375	Regensburg	35	1 424	378	15 590	58 508
376	Schwandorf	25	703	217	6 584	27 238
377	Tirschenreuth	14	526	157	5 342	14 925
3	**Oberpfalz**	**189**	**7 731**	**2 099**	**79 388**	**287 626**

[1] Anzahl der Betriebe und tätigen Personen am Ende des Quartals bzw. im Quartalsdurchschnitt. - [2] Ohne Umsatzsteuer.

Noch: **16. Betriebe, tätige Personen, geleistete Arbeitsstunden, Entgelte und ausbaugewerblicher Umsatz im Ausbaugewerbe in Bayern nach Kreisen**

Betriebe von rechtlichen Einheiten mit 20 oder mehr tätigen Personen

2. Quartal 2025

Schl.-Nr.	Gebiet	Ausbaugewerbe in Bayern				
		Betriebe[1]	tätige Personen[1]	geleistete Arbeits-stunden	Entgelte	ausbau-gewerblicher Umsatz[2]
		Anzahl		1 000	1 000 €	
	Regierungsbezirk Oberfranken					
	Kreisfreie Städte					
461	Bamberg	12	706	199	8 767	34 984
462	Bayreuth	11	436	105	4 129	17 676
463	Coburg	6	•	•	•	•
464	Hof	2	•	•	•	•
	Landkreise					
471	Bamberg	35	1 548	518	15 856	52 948
472	Bayreuth	9	250	81	2 732	8 323
473	Coburg	8	375	94	3 647	11 456
474	Forchheim	9	258	80	2 189	8 560
475	Hof	15	909	205	8 390	34 471
476	Kronach	4	110	33	1 056	2 015
477	Kulmbach	10	867	203	9 987	30 821
478	Lichtenfels	7	196	55	1 793	5 118
479	Wunsiedel i. Fichtelgebirge	10	315	87	3 098	17 373
4	**Oberfranken**	**138**	**6 376**	**1 773**	**65 690**	**234 021**
	Regierungsbezirk Mittelfranken					
	Kreisfreie Städte					
561	Ansbach	4	135	42	1 257	3 743
562	Erlangen	10	452	139	5 335	15 071
563	Fürth	21	699	197	7 059	22 048
564	Nürnberg	104	4 706	1 419	55 221	200 334
565	Schwabach	3	108	22	1 264	3 556
	Landkreise					
571	Ansbach	41	1 313	344	13 308	59 450
572	Erlangen-Höchstadt	15	454	149	4 532	16 920
573	Fürth	12	412	114	3 803	13 974
574	Nürnberger Land	21	753	218	8 077	28 764
575	Neustadt a. d. Aisch-Bad Windsheim	19	574	175	6 026	19 167
576	Roth	22	987	280	10 271	42 937
577	Weißenburg-Gunzenhausen	10	332	92	2 781	12 618
5	**Mittelfranken**	**282**	**10 925**	**3 191**	**118 933**	**438 581**
	Regierungsbezirk Unterfranken					
	Kreisfreie Städte					
661	Aschaffenburg	10	468	128	5 603	16 202
662	Schweinfurt	10	419	105	4 066	9 661
663	Würzburg	23	778	207	8 553	25 251
	Landkreise					
671	Aschaffenburg	36	1 347	354	15 906	59 485
672	Bad Kissingen	26	879	248	8 578	32 149
673	Rhön-Grabfeld	9	598	122	6 097	19 257
674	Haßberge	11	320	93	2 759	8 975
675	Kitzingen	10	370	115	3 847	17 068
676	Miltenberg	22	1 131	294	12 397	36 018
677	Main-Spessart	16	584	187	6 295	18 205
678	Schweinfurt	13	422	139	3 915	11 314
679	Würzburg	24	767	213	8 233	28 265
6	**Unterfranken**	**210**	**8 083**	**2 206**	**86 250**	**281 851**
	Regierungsbezirk Schwaben					
	Kreisfreie Städte					
761	Augsburg	42	1 708	521	17 309	57 949
762	Kaufbeuren	6	264	80	4 074	6 309
763	Kempten (Allgäu)	9	305	94	3 195	14 823
764	Memmingen	3	61	18	678	2 595
	Landkreise					
771	Aichach-Friedberg	31	1 020	297	11 565	42 151
772	Augsburg	36	1 470	412	16 075	52 250
773	Dillingen a. d. Donau	15	517	138	4 488	14 435
774	Günzburg	26	1 127	282	12 330	41 084
775	Neu-Ulm	26	823	225	8 204	34 247
776	Lindau (Bodensee)	11	470	130	4 975	19 272
777	Ostallgäu	23	892	268	9 512	36 325
778	Unterallgäu	27	1 520	446	15 703	78 940
779	Donau-Ries	34	1 300	341	12 619	49 915
780	Oberallgäu	22	728	216	7 888	25 759
7	**Schwaben**	**311**	**12 205**	**3 468**	**128 615**	**476 056**

[1] Anzahl der Betriebe und tätigen Personen am Ende des Quartals bzw. im Quartalsdurchschnitt. - [2] Ohne Umsatzsteuer.

Aktuelle Veröffentlichungen unter q.bayern.de/produkte

Statistisches Jahrbuch
für Bayern

Das **Statistische Jahrbuch** für Bayern ist das Standardwerk der amtlichen Statistik in Bayern seit 1894. Darin zusammengestellt sind jährlich aktuelle Statistikdaten über Land, Leben, Leute, Politik, Wissenschaft und Wirtschaft in Bayern.

Auf über 700 Seiten enthält es die wichtigsten Ergebnisse aller amtlichen Statistiken – in Form von Tabellen, Graphiken oder Karten – zum Teil mit langjährigen Vergleichsdaten und Zeitreihen.

Ebenso enthalten sind ausgewählte Strukturdaten für Regierungsbezirke, kreisfreie Städte und Landkreise sowie Regionen Bayerns, für Bund und Länder sowie die EU-Mitgliedstaaten.

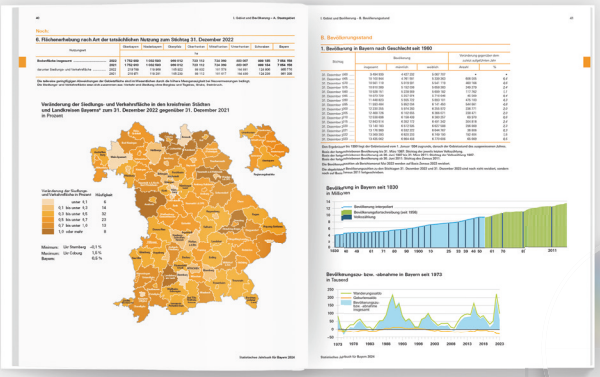

Preise

Buch	39,00 €
Buch + DVD	46,00 €
DVD	12,00 €
Datei (PDF)	12,00 €

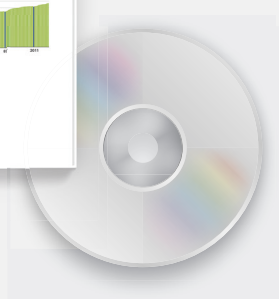

Bayern kompakt

Das Kompendium **Bayern kompakt** bietet auf knapp 50 Seiten die wichtigsten bayerischen Strukturdaten aus Wirtschaft, Gesellschaft und Politik in Texten, Tabellen und Graphiken.

Es verweist zudem auf weiterführende Informationsmedien des Bayerischen Landesamts für Statistik.

Heft und Datei kostenlos

Bayerisches Landesamt für Statistik – Vertrieb, Nürnberger Straße 95, 90762 Fürth
Telefon 0911 98208-6311 | Telefax 0911 98208-96638 | vertrieb@statistik.bayern.de